TECHE UDINE

MANOSCRITTI

FONDO PRINCIPALE

Manoscritto n. P_MSS_2541_002

Nel Fondo Principale sono confluiti la maggior parte dei lasciti manoscritti pervenuti alla Biblioteca Civica «Vincenzo Joppi» nel corso del tempo: si tratta perciò di un fondo composito nel quale è possibile trovare manoscritti di argomento liturgico, scientifico, giuridico, botanico e altro.

Collocazione:

Biblioteca Civica "Vincenzo Joppi", Udine
https://www.techeudine.it/fondo-principale
https://www.sbhu.it/

Carissimo Amico!

Ora o grande maestro — l'ultimo
Verbo del suo grande fato,
Nella ragione

Nella fuga dei tempi l'umanità cammina lentamente!

Havens insegna: l'umanità è un grande uomo che si sviluppa nelle diverse sue membra e nelle diverse sue funzioni come un corpo organico, ciascuna parte del quale adempiendo al suo proprio scopo, tende con tutte le altre al conseguimento del fine generale.

E prima di lui Pascal haveva scritto: L'umanità è l'uomo che sussiste sempre e si sviluppa nel corso dei secoli!

Quindi l'umanità, la quale oggi conta solamente cinquanta secoli di vita, lungi dall'esser vecchia, comincia appena a sentire la vigoria dell'età giovanile.

Avverte Guizot che l'azione della Provvidenza non è ristretta fra brevi confini, ch'ella non si cura punto di tirare oggi le conseguenze del principio che pose ieri, che le dedurrà nel corso dei secoli, allorchè l'e

momento sarà giunta ..... e voi adesso vedete che con questi pensieri di grandi scrittori io non ho fatto altro che segnarle commentare le prime strofe della vostra Poesia, pensieri i quali presto tornerò a voi, [illegible] quelli che si conformano ai miei principj professati e per cui giustamente dite:

"Infamia a chi non crede
"Fecondo di miracoli
"L'umanità che incede!

Caro Ippolito! chiedete la mia opinione sulla vostra Poesia .... questo lavoro va considerato dal lato della forma e da quello del concetto, e io povero mio ingegno e la rozza mia penna non sono da tanto, ma voi lo volete, ebbene mi proverò e con tutta franchezza e sicerità pregandovi nello stesso tempo a voler perdonare la mia presunzione.

Quanto alla forma, essa è adatta assai, e facile e scorrevole è in generale il vostro verso, come lucidi i pensieri e vivaci le immagini, solo parmi sarebbero necessarie alcune limature ne' luoghi che ho sottolineati.

Riguardo poi al concetto la scelta dell'argomento non poteva essere più bella. L'umanità, o come voi l'intendete, il suo Incivilimento formò sempre lo studio

meditato dei più grandi filosofi e poeti. Il nostro Dante, ebbeneché in epoche ancora barbare, intravvide questo lavoro continuo, graduato, sintetico dello spirito umano e ne dava un'idea chiamandola: Sviluppo delle potenze mentali del=
l'umanità. Il concetto giacque negligentato fino a Vico, e da lui poscia provenne la filosofia della storia, o meglio la Storia ideale eterna dell'umanità. Appoggiato a tale principio Guizot trasse dalla storia la marcia ascendentale dell'incivilimento e della società, epperò ha dedotto quella aspirazione che guida la vita dell'umanità. E prima di Guizot e più diffusamente di lui, scrisse della Civiltà il nostro sommo Romagnosi, le più profonde penetrazioni da Galileo in poi, mentr'esso che definì l'incivilimento: Processo indefinito umano produttivo una colta e soddisfacente convivenza.
Se questa definizione potrà a taluni forse trovarsi troppo vaga ed astratta, Guizot pevaltro non seppe darne una migliore, ma un altro italiano il Sig.r Conte Leoni di Padova, egli solo, avvertì degli occorsi errori a mezzo di un culto amor patrio, anzi da quello dell'umanità, studiò, pensò e trovò della Civiltà una bella sua definizione, definizione accettata ed encomiata da Guizot medesimo e che è così concepita:
Sviluppo generale dell'intelletto progressivo e migliorante la vita e la moralità individuale e sociale.

Pertanto tre uomini sommi tre glorie nazionali,

Dante, Vico, Romagnosi vi attestano la sublimità dell'argomento e Leoni vi indica appunto la via che si deve battere, le campo che agli Italiani è riservato di mietere.

Il vessillo dell'umanità è stato inalberato in Italia, già tre volte ventilava a civilizzazione del mondo intero, e se Dio nel grande edificio della Civiltà mette in mano agli italiani, in tre epoche diverse la lama della Legge, la legno della Croce e il libro della Ragione scritta, perchè civilizzassero, presentemente essi non possono che attendere una novella chiamata e vedersi affidare un novello strumento civilizzatore. Perciò gli italiani devono apparecchiarsi e studiar sempre per esser pronti quando che sia all'appello e renderai così degni della divina missione e della immortalità de' loro antenati. E voi Ippolito, colla scelta dell'argomento mostrate già di quale fiore siete fornito e come i voltri studi tendano ad un ottimo fine!

Il sig.r Leoni scrive, che la Civiltà è una concatenazione di risultanze, varia nei mezzi, una nel fine. La Civiltà una ed indistruttibile che ha il suo germe nell'uomo lo porta seco nascendo, e con esso e coll'umanità lentamente si sviluppa.

Infatti:

"Quel ch'è, o amici principio
" D'ogni giustizia umana

ms 2541/2

" Quel ceppo che mette ai popoli
" Di civiltà Romana?
" Ben punto! ———

Ma le punte, le germe crebbe attraverso i secoli e i mezzi si moltiplicarono all'ulteriore suo sviluppo.

Il Cristianesimo, le Crociate, la Scoperta del Capo di Buona Speranza, quella del Nuovo Mondo, la Stampa, le Vapore, l'Elettrico ecc ecc sono per noi altrettanti Vesuvii che segnano le cammino già percorso lungo la via dell'individuale e sociale sviluppamento, e voi dovevate annoverarli tutti questi fatti e convenientemente farli brillare nude più belle e più pervenuti nuovissimi più verdi:

" Ed or la Scienza sfolgora
" Regina al suo mattino
" Fanciulla d'un meriggio
" Che non avrà mai fine!

Anche l'invasione dei barbari portò i buoni suoi frutti, involontariamente ma lo dite voi pure:

" Dalla sgualcita Britannia
" Dieci nazioni nacquero!

E le sistema feudale non agì egli pure potentemente nello sviluppo dell'elementi? — Per me rispondo Guizot, Storia dell'Incivilimento Lezione IV.

Per le quali cose tutte mi sarebbe piaciuto che
toccando le piaghe dell'umanità fosse stato un po' più
umano confortone anco i varj suoi trionfi. Per esempio,
le strofe 4ª, 5ª, 6, 11, 12, 13, 14, 21 mi sembrano troppo tetre;

" Al vero, al bello, al giusto
l'umanità drizzò sempre sua mente, e l'Idea fu ed è
una, e nelle necessarie continue e multiformi sue evolu-
zioni Ella non retrocede mai; ora se l'umanità e l'Idea
progrediva anco ai gri tempi, perchè dunque non inse-
rir quelle strofe Del vero, del bello e del giusto delle varie
epoche? Voi invece avete detto ogni cosa al fosco e al fosco
e vedete bene non fu già così! Se mi concedete un
paragone, vorrei dirvi che avete trattoggiato l'umanità
a grandi pennellate, vestendola del chiarore della stella
cometa, la cui luce grave, ma sorprende ancora gli
uomini per la strana sua forma. Mi sarebbe
piaciuto di più, se invece mi aveste accompagnato l'idea
della via lattea, o se mi aveste detto, che nella notte
dei tempi l'umanità è la fascia brillante del cielo
la cui luce splende dappertutto e sfolgoreggia ai gruppi
zenit luce in una parola che si perde nel passato
e si avanza nell'avvenire!

Ad ogni modo l'umanità è sempre una stella

e la vostra Poesia ne riflette molti raggi, come sorelle la Donna, a cui generoso stendete la mano per collocarla vi= cino al Genio.

L'uomo e la Donna, come sapete, costituiscono due metà di una Umanità superiore, due metà che congiun= gendosi formano una Personalità umana perfetta, e nella Donna si avrà sempre un angelo, e un angelo puro nell'uomo, imperocché mentre entrambi del III regno della natura, cioè del Regno Hominale, per mezzo della Ragione si congiungono maritalmente in Dio, ragione infinita e Dio essendo il Regno della Ragione, gli uomini sono angeli, perchè del regno di Lui!

Onde per ripetere di questo spero ciò mai ba= stevolmente dedotto è necessario che l'uno all'altro si aggiogga continuamente, è necessario che le due metà si unifichino è necessario vivi et mulieri conjuncti individuum ne= è necessario unire le loro manifatture, santuario ci cui si coltiveranno sempre le più elevate relazioni dell'uomo con Dio, colla Natura, coll'Umanità!

Ecco esaminata la vostra Poesia, ne ho colti i fiori e ho procurato di notarne le mancanze; ebbi a guida la mia coscienza, a collegio la vostra bontà; ho detto quanto ho creduto, accettate quanto credete!

Caro Ippolito! il tentativo fu grande, lodevole, e

successo e bisogna che sempre così, per riuscire bene in qualche cosa. L'esercitarsi per un poeta vuol dire di fermare continuamente un ottimo stile in prosa. Perciò adoperati anche a scrivere in prosa, perché questa pure ha le proprie sue regole e perché a giorni nostri dobbiamo essere freddi pensatori e non, anche poeta, poeti esposti e vacui senza fatto e distinto sentire!

Non ti dico altro se non addio e credimi sempre

Tuo aff.mo

G. Belli

11 agosto 1832

mss 2541/2

" Quel cri in mezzo ai popoli
" O civiltà Romana!
" Ben giunto! ———

Ma le punte, le germe crebbe attraverso i secoli e i mezzi e moltiplicarono all'ulteriore suo sviluppo.

Il Cristianesimo, le Crociate, la Scoperta del Capo di Buona Speranza, quella del Nuovo Mondo, la Stampa, le Vapore, l'Elettrico ecc ecc sono per noi altrettanti Terminii che segnano le cammini già percorso lungo la via dell'indefinito e sociale sviluppamento, e voi dovevate annoverarli tutti questi fatti e convenientemente farli brillare nude più belle e più permanenti nuovissimi più versi:

" Ed or la Seconda stagione
" Regina al suo mattino
" Tornerà d'un meriggio
" Che non avrà mai fine!

Anche l'invasione dei barbari portò i buoni suoi frutti, involontariamente ma lo dite voi pure:
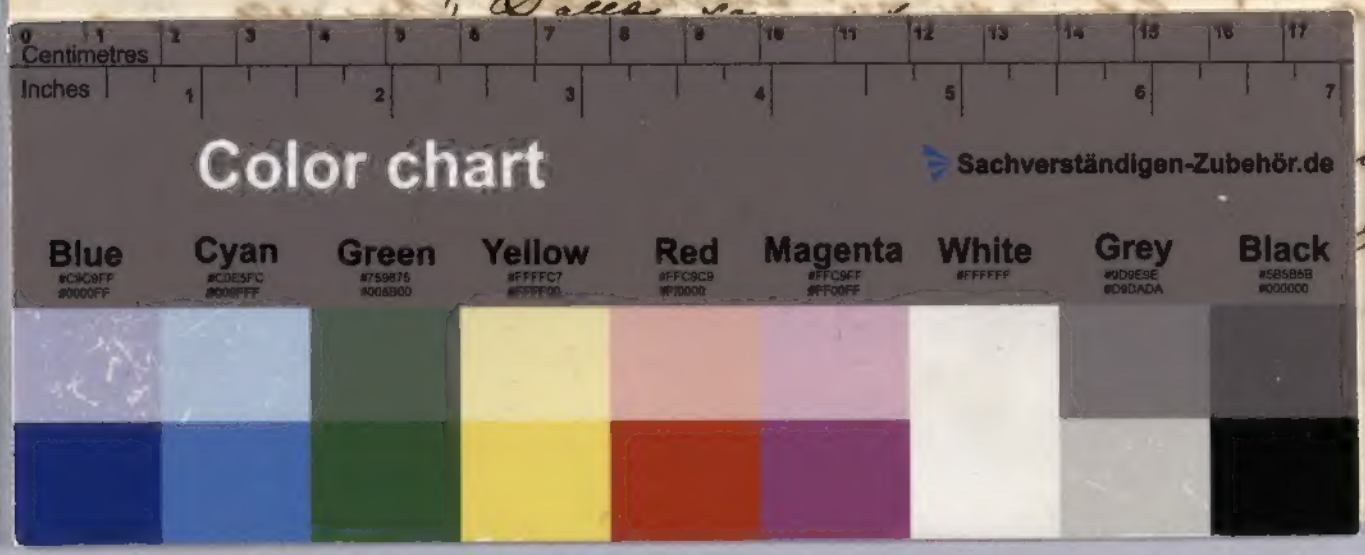
" Dalla [illegible]